

Република Србија
ОПШТИНСКА УПРАВА ВЛАДИЧИН ХАН
Одељење за урбанизам, имовинско-правне,
Комуналне и грађевинске послове
ROP-HAN-3515-LOC-1/2020
IV Број: 350-21/20-03
02.03.2020.године
ВЛАДИЧИН ХАН

Одељење за урбанизам, имовинско-правне, комуналне и грађевинске послове Општинске управе Општине Владичин Хан, решавајући по захтеву **Мирка Ранђеловића**, [REDACTED], [REDACTED] који је поднео пуномоћник **Алекса Драгутиновић** из [REDACTED], а на основу члана 53а. 54. 55. 56. и 57. Закона о планирању и изградњи РС, («Сл. гласник РС», број 72/09, 81/09-исправка и 64/10-УС, 24/2011, 121/2012-УС, 42/13-УС, 132/2014, 145/2014, 83/2018, 31/2019, 37/2019 и 9/2020), Правилника о класификацији објеката („Сл. Гласник РС“, број 22/2015), Правилника о поступку спровођења обједињене процедуре електронским путем („Сл. Гласник РС“, број 68/2019) и Просторног плана Општине Владичин Хан („Сл. гласник Града Врања“, број 22/2010), издаје

ЛОКАЦИЈСКЕ УСЛОВЕ

за изградњу пољопривредног објекта По+П на кп.бр. 324 и 315 обе КО Репинце, категорије А, класификациони број 127121 (зграде за чување и узгој пољопривредних производа нпр.складишта, амбари, кошеви, трапови, стакленици, амбари, винарије, вински подруми и др.), бруто површине 406,77 м². На парцели има пет објеката од којих се уклања део од 63м².

Правила грађења се утврђују на основу Просторног плана општине Владичин Хан („Сл. гласник Града Врања“, број 22/2010).

Катастарске парцеле број 324 и 315 обе КО Прекодолце за које се издају локацијски услови налазе се у селу Репинце, Општина Владичин Хан које представља развијеније и популационо веће сеоско насеље. Предметна локација излази директно на кп.бр. 334 КО Репинце (некатегорисани пут) преко кп.бр. 324 КО Репинце.



Извод из ГеоСрбије

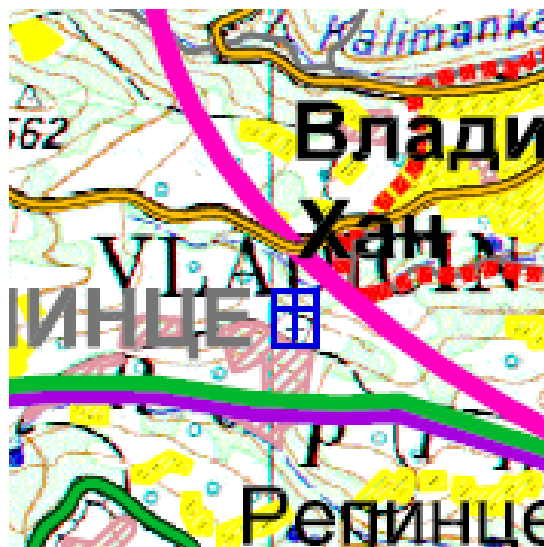

Извод из Просторног план

Правила грађења за изградњу на кп. бр. **324 и 315** обе КО Репинце су:

- Спратност објекта износи **II** до **II+1+IIIк** односно **II+2**, без обзира на тип изградње
- Највећа дозвољена висина објекта је **12** метара
- Индекс изграђености парцеле **мах. 1,0**
- Минимална површина грађевинске парцеле је **300** м² за слободностојећи објекат,
- Дозвољени степен заузетости парцеле до **40%**,
- Растојање грађевинске од регулационе линије износи најмање **5,0** метра, уколико се парцела не ослања на регионални или магистрални пут - у том случају, поштовати услове надлежног јавног предузећа које управља предметном саобраћајницом,
- За изграђене стамбене зоне растојање од регулационе линије утврђује се на основу позиција већине већ изграђених објеката (преко 50%),
- Најмање дозвољено растојање основног габарита (без испада) објекта и линије суседне грађевинске парцеле (осим објеката у непрекинутом низу) на делу бочног дворишта претежно северне орјентације износи **1,50** метара, односно на делу бочног дворишта претежно јужне орјентације износи **2,50** метара,
- У објектима за становање са пословањем, дозвољене делатности су оне које су еколошки и функционално примерене зони становања.
- Однос становања и делатности у стамбеном објекту одређује се тако да површина за делатности у стамбеном објекту износи до **40%** укупне бруто површине.
- На парцелама породичног становања могу бити заступљене компатибилне намене: трговина, пословање, услуге и др. које се претежно развијају у приземљима објеката, а које не угрожавају основну намену-становање као и животну средину,
- Нови објекат се може градити на растојању мањем од дозвољеног уз претходно прибављену сагласност власника, односно корисника суседне парцеле. У том случају, на калканском зиду новог објекта забрањени су било какви наспрамни отвори,
- Међусобна удаљеност за слободностојеће објекте на парцели износи најмање **4,0** метара,
- Изграђени стамбени објекти чија међусобна удаљеност износи мање од **3,0** метра, у случају доградње, надградње и реконструкције не могу на тој страни имати отворе стамбених просторија,
- Парцеле у сеоском насељу се ограђују транспарентном оградом до висине од **1,4** м, односно до висине од **0,9** м када је у питању зидана ограда,
- Ограду поставити на регулациону линију према протоколу регулације, уз сагласност суседа, тако да се стубови, ограда, капија и врата налазе и отварају унутар грађевинске парцеле која се ограђује,
- Парцеле чија је кота нивелета виша од **0,90** м од суседне, могу се ограђивати транспарентном оградом до висине од **1,40** м која се може постављати на подзид (шкарпу),

- Ограде између суседних парцела уколико се ограђују треба да буду зелене-жива ограда која се сади у осовини границе парцеле или транспарентне ограде висине до **1,40** м које се постављају према катастарском плану и операту и то тако да стубови ограде буду на земљишту власника ограде. Изузетно, ограде међу суседима могу бити пуне зидане до висине **1,40** м, уз сагласност суседа, тако да стубови ограде буду на земљишту власника ограде,
- Ограде објеката на углу не могу бити више од **0,90** м рачунајући од коте тротоара, због заштите визуелне предности раскрснице,
- Врата и капије на уличној огради не могу се отворати изван регулационе линије,
- За паркирање возила за сопствене потребе власници обезбеђују простор на сопственој парцели изван површине јавног пута.

На пољопривредном земљишту у складу са Законом дозвољена је изградња:

- објеката у функцији пољопривреде,
- стамбених објеката пољопривредног домаћинства,
- економских објеката пољопривредног домаћинства,
- објеката на којима се одржавају сточне пијаце, сајмови и изложбе,
- објеката инфраструктуре и саобраћајница у складу са просторним или урбанистичким планом,

За стамбене зграде пољопривредног домаћинства:



- може се организовати пољопривредно домаћинство и то са стамбеним и економским двориштем на парцели.
- Стамбено двориште садржи: објекте за становање и помоћне објекте уз стамбени објекат (летња кухиња, гаража, остава, надстрешница, септичке јаме, бунари, ограде и слично.).
- под објектима стамбених грађевина може бити највише 40% од површине стамбеног дела парцеле домаћинства.

За економске зграде пољопривредног домаћинства:

- Економски објекти у економском дворишту су производни објекти за прераду пољопривредних производа и објекти за складиштење пољопривредних производа: пушнице, сушнице, кош, амбар, магацин хране објекти за смештај стоке (сточне стаје - живинарници, свињци, говедарници, овчарници, козарници и објекти намењени исхрани стоке и сл.
- Помоћни објекти уз економске објекте су гараже или надстрешнице за пољопривредну механизацију, машине и возила,) испусти за стоку, ђубришне јаме – ђубришта, пољски клозети и сл.
- Локацијском дозволом утврђује се позиција економских и помоћних објеката у односу на грађевинску линију уз примену најмањих дозвољених растојања у овим правилима.
- Растојања за нове помоћне и економске објекте у односу на границу суседне парцеле када се економски објекти и економско двориште суседних парцела, непосредно додирују, износи најмање 1,50 метара.
- Када се економско двориште једне парцеле непосредно наслања на стамбено двориште друге парцеле (за нове објекте), примењују се правила о међусобној удаљености објеката.
- Међусобна удаљеност објеката износи од стамбеног објекта до сточне стаје, најмање 15,0 метара, од стамбеног објекта до ђубришта и пољског клозета најмање 20,0 метара
- Друга међусобна растојања економских и помоћних објеката зависе од облика организације економског дворишта, уз услов да прљави објекти буду оријентисани тако да доминантни ветрови дувају од чистих објеката .
- Живи извор воде на парцели мора бити на вишој коти од ђубришта и пољског клозета, а најмање растојање износи 20,0-25,0 метара,

ПОСЛОВНИ И КОМЕРЦИЈАЛНИ ОБЈЕКТИ У НАСЕЉИМА

За пословне објекте, објекте трговине, занатства, угоститељства и других делатности, еколошки и функционално прихватљивих према свим важећим прописима који регулишу заштиту околине од загађења, осим општих правила градње, важе следећа правила за минималну величину грађевинске парцеле и урбанистички показатељи:

- Минимална површина грађевинске парцеле – 400 m²
- Минимална ширина фронта грађевинске парцеле –15 m.

Приликом извођења радова придржавати се важних техничких прописа за ову врсту радова.

Услови на локацију од стране Јавних предузећа:

- ЈП за водоснабдевање и канализацију Водовод, Владичин Хан, Услови за пројектовање и прикључење број 560 од 27.02.2020.године;
- Телеком Србија-Дирекција за технику-Служба за планирање и изградњу мреже Ниш, Технички услови за пројектовање и извођење радова број А334-64699/4-2020 од 21.02.2020.године;
- ЕПС Дистрибуција, Огранак Врање – Мишљење-Сагласност на локацију број 8Т.1.1.0.-Д-07.06-55860-20 од 28.02.2020. године;
- Одговор самосталног стручног сарадника за заштиту животне средине по питању процене утицаја на животну средину IV бр. 501-8/2020-03 од 21.02.2020.године,

Сви напред побројани услови саставни су део локацијских услова и морају бити испоштовани по сваком наводу приликом пројектовања и извођења радова. За све настале штете због непоштовања неког од издатих услова од стране јавних предузећа, трошкове сноси инвеститор.

ПОСЕБНИ УСЛОВИ:

Инвеститор је дужан да приликом извођења радова не оштети суседне објекте, а ако дође до оштећења да евентуалну штету надокнади.

Инвеститор је у обавези да изради техничку документацију-пројекат за грађевинску дозволу у складу са Законом о планирању и изградњи РС («Сл. гласник РС», број 72/09, 81/09-исправка и 64/10-УС, 24/2011, 121/2012-УС, 42/13-УС, 132/2014, 145/2014, 83/2018, 31/2019, 37/2019 и 9/2020) и Правилником којим се уређује садржина техничке документације («Сл. гласник РС», број 73/2019).

Пре издавања грађевинске дозволе неопходно је доставити доказе о регулисању правно-имовинских односа и извршити пренамену земљишта у грађевинско уколико то није већ учињено или надлежно Министарство не каже другачије.

Катастарска парцела која је предмет изградње мора задовољити услов за грађевинску працелу у смислу површине и директног/посредног приступа на јавну саобраћајницу.

Инвеститор је у обавези да прибави техничку документацију и да се посебним електронским захтевом кроз електронску обједињену процедуру обрати овом одељењу у циљу издавања грађевинске дозволе у складу са чланом 135. Закона о планирању и изградњи РС («Сл. гласник РС», број 72/09, 81/09-исправка и 64/10-УС, 24/2011, 121/2012-УС, 42/13-УС, 132/2014, 145/2014, 83/2018, 31/2019, 37/2019 и 9/2020).

Локацијски услови важе **две године** од дана издавања или до истека важења грађевинске дозволе издате у складу са тим условима, за катастарску парцелу/е за коју је поднет захтев.

Подносилац захтева може поднети захтев за измену једног или више услова за пројектовање, односно прикључење објекта на инфраструктурну мрежу у ком случају се врши измена локацијских услова.

Уз захтев за издавање локацијских услова је приложено идејно решење планираних радова, израђено од стране Агенције за архитектуру и менаџмент „АМА 6“, [REDACTED], под бр. 1/2020, јануар 2020. године (главна свеска + пројекат архитектуре).

У оквиру електронске обједињене процедуре надлежни орган је по службеној дужности прибавио копију плана бр. 952-04-074-2118/2020 од 14.02.2020.године издату од стране Службе за катастар непокретности Владичин Хан, уверење да за предметну парцелу не постоје евидентирани подземни и надземни водови бр. 952-04-308-534/2020 од 18.02.2020.године издато од стране Службе за катастар непокретности Врање, као и услове за пројектовање и прикључење од стране имаоца јавних овлашћења који су саставни део ових локацијских услова.

Одељење за урбанизам, имовинско-правне, комуналне и грађевинске послове Општинске управе Општине Владичин Хан, је ценило приложене доказе, па је на основу члана 53а. 54. 55. 56. и 57. Закона о планирању и изградњи РС («Сл. гласник РС», број 72/09, 81/09-исправка и 64/10-УС, 24/2011, 121/2012-УС, 42/13-УС, 132/2014, 145/2014, 83/2018, 31/2019, 37/2019 и 9/2020), Правилника о класификацији објеката („Сл. Гласник РС“, број 22/2015), Правилника о поступку спровођења обједињене процедуре електронским путем („Сл. Гласник РС“, број 68/2019) и Просторног плана општине Владичин Хан („Сл. гласник Града Врања“, број 22/2010) одлучено као у диспозитиву локацијских услова.

УПУТСТВО О ПРАВНОМ СРЕДСТВУ: На издате локацијске услове се може поднети приговор надлежном општинском већу, у року од три дана од дана достављања локацијских услова.

САМОСТАЛНИ САВЕТНИК
Милош Јовановић, д.и.а.

РУКОВОДИЛАЦ ОДЕЉЕЊА
Љиљана Мујагић, дипл. пр. планер